

Historické centrum znovu nalezlo svou okázalost: pěší zóna, zrestaurované budovy, upravené nábřeží. Malebné Ruas das Flores a de Belmonte na severu vedou do zadní části Mercado Ferreira Borges, který se podobá rubínu zasazenému do spodní části žulového kopce. Kostel São Francisco a Palácio da Bolsa, hned vedle na náměstí Praça Dom Henrique, se svými zlatými, štukovými a ebenovými dřevem zdobenými interiéry předbívají v okázalosti. Ve svažitéch uličkách na jihu je příliv turistů značný a chodec má vždy přednost! Na Cais (nábřeží) da Ribeira, hned u zbývající části starobylé hradby, je atmosféra stále slavnostní a lidová.

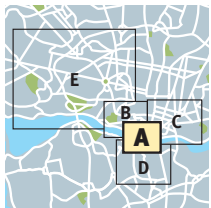

N'O MERCADO



PIMMS



DOP



INSTITUTO DOS VINHOS



CLAUS PORTO

## RESTAURACE

### N'O Mercado D2 10

→ Mercado Ferreira Borges  
Tel. 935 274 541

Denně 10.30–0 (2 pá–so)  
Restaurace slavného Hard Club, umístěná na mezipatře někdejšího trhu z červeného kovaného železa, servíruje malá znovu objevená portugalská jídla, koktejly a propracované ovocné mixy. Jídlo 8–12 €.

### Pimms C3 2

→ Rua do Infante Dom Henrique, 95  
Tel. 912 362 492

Po–so 12–15.30, 19–23  
Zdi, stoly i nádoby v této ne příliš drahé, ale vyhledávané restauraci (nutná rezervace) mají bílou barvu. Bacalhau, chobotnice a sardinky jsou v centru pozornosti! Jídlo 9–14 €.

### Traça D2 5

→ Largo de São Domingos, 88  
Tel. 222 081 065

Po–pá 12–15.30, 19–23; so 12.30–16, 19–23  
Inspirací je zde Pyrenejský poloostrov: carpaccio ze srnčího, plněné papriky, grilované ryby... Atypický a rafinovaný prostor, dva svaly v mezipatře a mezaninu, pec v prostředním patře. Jídlo 12–19 €.

### Solar do Pátio D2 4

→ Rua Mouzinho da Silveira, 64/A

Tel. 222 083 892  
Po–so 12 (20.50)–2  
V malém domku okrové barvy v zadní části pasáže se pod trámy dosyta najíte bohatých porcí bacalhau a arroz de pato (ryže s kachnou). Poklidná dlážděná zahrádka. Koncerty na mini pódiu každý víkend. Jídlo 13 €.

### Vinhos d'Alho C3 5

→ Muro das Bacalhoeiros, 139  
Tel. 222 012 874

Denně 12–15, 19–22.30  
Úchvatný výhled na řeku, most Luíz a vinné sklepy na protějším břehu. Podává se zde tatarák z tresky, kachni maso v sádle s portským nebo kořál s marakujou. Jako premie dojemně fado vystoupení v podání paní domu a polyglotky doprovodující jejich dvou kytaristek. Jídlo 14–18 €.

### Dop D2 6

→ Largo de São Domingos, 18  
Tel. 222 014 313

Po 19.30–23; út–so 12.30–15, 19.30–23  
Dop slaví návrat velkého šéfkuchaře Rui Paula do své rodné země, do moderního a elegantního interiéru. Dvě gastronomická tematická menu: Memoria (80 €) a Mar (90 €) pro degustaci 14 klasických jídel ve vylepšené verzi. Jídlo 24–26 €.

## KAVARNA, BAR

### Peter Café Sport E3 7

→ Cais da Ribeira, 24  
Tel. 222 437 670

Denně 8.30–2  
V tomto malém baru, pod klenbami Muralha Ferdinanda, se setkávají milovníci moře! Atmosféra sportovní kavárny, komentáře z *Jornal de Noticias*, k tomu gin s tonicem, pivo Sagres nebo Super Bock.

### Portologia D3 8

→ Rua de São João, 28  
Tel. 222 011 050

Denně 11–0  
Jedna z prvních vináren ve čtvrti Ribeira, kde máte na výběr z více než 200 odrůd portského: Řiďte se radami a doporučeními osvětleného majitele!

## HOSPODA, KLUB

### Ryan's Irish Pub D3 9

→ Rua do Infante Dom Henrique, 18  
Tel. 222 005 366

Po–so 16.30–2 (4 pá–so), ne 17–2  
Zdá se vám místní světlé pivo příliš slabé? Vítejte v tomto pulsujícím chrámu irských nocí. Velký výběr piva a whiskey. Již před začátkem koncertů je hladina zvuku vysoká!

### Hard Club D2 10

→ Mercado Ferreira Borges

Tel. 935 274 536  
Denně 10.30–0 (2 pá–so)

Slavný klub, přemístěný sem z břehů v Gaia, sice ztratil na velikosti, ale získal na rozmanitosti a prosulosti. Eklektický program: taneční večery, elektronická hudba, pop, rock... někdy dokonce i divadlo a kino.

## LITERÁRNÍ KLUB

### Pinguim Café C2 11

→ Rua de Belmonte, 65  
Tel. 916 048 413

Denně 21–4  
Uvolněná a slavnostní atmosféra v tomto baru s kulturním ohlasem. Mezi žulovými stěnami jsou k dispozici knihy, společenské hry a vždy v pondělí večer četba poezie.

## NÁKUPY

### Azeiteira do Porto E3 12

→ Cais da Ribeira, 36  
Tel. 222 007 303

IV–X: denně 10–0 (19 po); XI–V: denně 10–22 (19 po)  
V tomto obchůdku s potravinami, umístěném pod jedním z oblouků starobylé zdi, nechybí olivy, salámy, víno ani chléb

(*Broa de Milho*, kukuřičný chléb): ideální místo, kde se připravit na piknik!

### Instituto dos Vinhos C2 13

→ Rua Ferreira Borges, 27  
Tel. 222 071 669

Po–pá 11–19  
„Institut vín“, kde se seznámíte s portskými víny: ovocné ruby, tavný s vůní dřeva... Ještě předtím, než přejdete do prodejny, zjistěte během degustace (1,20–9,90 €), jaké chutě lahodí vašemu vkusu. Výstavní síň a video.

### Armazém B2 14

→ Rua de Miragaia, 93  
Tel. 222 011 702

Denně 9.30–12.30, 14.30–19; so 9.30–13  
Ráj vetešníků! Vinyly, starožitnosti, staré hračky, nábytek, oblečení a retro předměty se hromadí v tomto bývalém hangáru Porto Real Companhia Velha, kde se můžete rovněž uvolnit u skleničky na krásné venkovní terase. Výstava obrazů a půjčovna kol.

### Hats & C.A.T.S D2 15

→ Rua Infante Dom Henrique, 117  
Tel. 936 968 369

Po–so 10–19.30, ne 14–19  
Velký a rozmanitý výběr doplňků a rozličných předmětů pod vedením dekorátéra Paula Loby:

lampy, koše, látky... a překrásná sbírka klobouků!

### Claus Porto D2 16

→ Rua das Flores, 22  
Tel. 914 290 359

Léto: denně 10–21; zima: denně 10–20  
Opravdu elegantní mýdla, ručně balená do grafického papíru, se v Portu vyrábí tradičním způsobem již od roku 1885. Také krémy, svíčky a parfémy, z nich nejslavnější je klasický Muegel Real! Malé muzeum v patře.

### Livraria Chinimé da Mota D2 17

→ Rua das Flores, 28  
Tel. 222 005 380

Po–pá 9.30–12.30, 14.30–19; so 9.30–13  
Pohlednice, vzácné vázané knihy, litografie a mnoho literárních děl na 3 patrech. Opravdový kabinet kuniozit!

### A Pérola da Índia E1 18

→ Rua das Flores, 220  
Tel. 222 006 783

Po–so 9–12.30 (13 pá–so), 14.30–19  
Zde je doporučovaný obchod s potravinami, sice trochu zastaralý, ale zásobovaný čerstvými zboží, s dobrými portskými víny za rozumné ceny, kořením, sušeným ovocem, uzeninami, sušenou treskou. Kvalita zaručena!

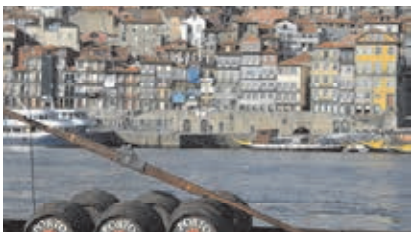

CAIS DA RIBEIRA



PRAÇA DA RIBEIRA



CASA DO INFANTE



PRAÇA DO INFANTE DOM HENRIQUE



MERCADO FERREIRA BORGES



PALÁCIO DA BOLSA



IGREJA DE SÃO FRANCISCO



IGREJA DE SÃO NICOLAU



IGREJA DE SÃO LOURENÇO



FUNICULAR DOS GUINDAIS

★ **Cais da Ribeira** E3  
Majestátní nábřeží, kterému dominuje Ponte Dom Luiz I, se táhne mezi řekou Douro a Muralha Fernandina (16. st.). Barvy a azulejos budov na Rua de C. do Muro, na „balkóně“, září na slunci. Restaurace pod arkádami se svými obšírnými zahradkami nabízejí nepřekonatelný výhled na řeku a vinné sklady v Gaia. Viz též str. 2.

★ **Praça da Ribeira** D3  
Toto náměstí, dříve hlavní vstup do města a místo přístavního obchodování, se stalo místem setkání obyvatel Porta.

Namísto středověké brány je zde dnes moderní fontána, jejíž vodotrysk vypadá, jako by nadzvedal velkou kostku. Hned vedle na ulici Rua de São João (18. st.) dominuje další fontáně socha svatého Jana.

★ **Casa do Infante** D3  
→ Rua da Alfândega, 10  
Tel. 222 060 400  
Út–ne 10–13, 14–17:30  
Bývalá celní budova byla svědkem narození Jindřicha Mořeplavce v roce 1394. Sídlo zde našlo muzeum historie města: archeologické nálezy a makety znázorňující vzhled města ve středověku.

★ **Praça do Infante Dom Henrique** D3  
Na náměstí se tyčí silueta někdejšího trhu a Burzovního paláce a ve středu bronzová socha (1900) jindřicha Mořeplavce, legendární postavy námořních objevů a koloniální expanze Portugalska.

**Mercado Ferreira Borges / Hard Club** D2  
→ Tel. 220 111 186  
Denně 10.30–0 (2 pá–so)  
Stavba ze železa a oceli (1888), vynírající na Praça do Infante, navržená João Carlosem Machado, se po setmění rozzáří. Hard Club, od roku 2009

multikulturální centrum, nahradil bývalý ovocný trh.

**Palácio da Bolsa** C3  
→ Tel. 223 399 000  
V–X: denně 9–18:30; XI–III: denně 9–12:30, 14–17:30  
Neoklasicistní fasáda bývalého Burzovního paláce (1885) působí trochu stroze. Nicméně monumentální schodiště v zadní části Pátio das Nações vede k řadě okázalých místností: salón Ludvíka XVI., salón francouzské renesance a arabský salón. Viz též str. 3.

★ **Igreja de São Nicolau** C3  
→ Rua do Infante D. Henrique, 93  
Tel. 222 004 486

VII–IX: denně 9–20; XI–II: denně 9–17:30  
Chrámová loď, chór a postranní kaple tohoto kostela (15. st.) byly vyzdobeny v 17. st. technikou talhas douradas (dřevěné obložení pokryté zlatem) do té míry, že ostentativní charakter míst znemožnil jakékoli náboženské oslavy! Působivá kaple a katakomby v domě třetího řádu svatého Františka hned naproti. Viz též str. 3.

★ **Igreja de São Nicolau** C3  
→ Rua do Infante D. Henrique, 93  
Tel. 222 004 486

Po, stř–so 8–12, 16–20; ne 9–11  
Malý půvabný barokní kostel (1762) pokrytý azulejos. Obrazy (João Gla-ma) a rokokové dřevěné sochy (Manuel de J. Monteiro) na obou stranách chrámové lodi.

★ **Alfândega / Museu dos Transportes** A2  
→ Rua Nova da Alfândega  
Tel. 223 403 000  
Út–pá 10–13, 14–18; víkend 15–19  
Budova dřívější celnice stává na odiv svou krásnou klasicistní fasádou podél řeky Douro. V jejích rozsáhlých prostorách, jež r. 1993 zrenovoval Souto Moura, našlo útočiště muzeum dopravy.

★ **Igreja de São Lourenço / Museu de Arte Sacra e Arqueologia** E2  
→ Largo do Colégio  
Tel. 223 395 020  
Út–so 10–13, 14.30–17  
Díky dobové barokní fasádě s dvěma symetrickými věžemi po stranách rozpoznáte tento kostel (16. st.) již z dálky. Úchvatná žulová klenba, velmi krásná sakristie a muzeum sakrálního umění a archeologie uvnitř.

★ **Funicular dos Guindais** F2  
→ Av. G. Eiffel  
Tel. 808 205 060  
IV–X: denně 8–22 (0 pá–so); XI–III: denně 8–20 (22 pá–so)

Lanovka spojuje nábřeží Ribeira s kopcem Batalha. Ve 3 minutách zdolává prudký pěší výstup včetně dlouhého schodiště Escadas dos Guindais.

**Igreja e Museu da Misericórdia** D2  
→ Rua das Flores, 15  
Tel. 222 906 960  
IV–IX: denně 10–18:30; X–III: denně 10–17:30  
Předtím, než se Santa Casa da Misericórdia, založená r. 1499, stala v r. 2015 muzeem, bývala institucí zasvěcenou charitě. K vidění jsou malby a šperky z 16. až 18. st. a barokní kostel zrenovovaný v 18. st. Nasonim.

Poklidné zalesněné kopce zahrady Palácio de Cristal, na západ od čtvrti Baixa, vypadají, že jsou v bezpečí od všeho ruchu centra města: Procházejí se tu pávi a doprovázejí návštěvníky až k terasám s výhledem na řeku Douro. Silueta emblematické věže Torre dos Clérigos, ambasadorky barokního stylu, dominuje střechám města. Severněji odsud diskutuje studentská mládež o světě u Lví fontány na náměstí Praça Gomes Teixeira a v ulici Rua de Cedofeita, před tradičním dábským nočním flámováním na východě, kde se nacházejí ty nejstylovější bary a kavárny!

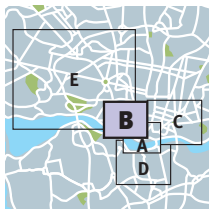

CHURRASCARIA ASSADOR



O CARACÁS



RUA GALERIA DE PARIS



RUA CÂNDIDO DOS REIS



CRU

## RESTAURACE

### Bugo Art Burger

C2 **1**  
→ Rua Miguel Bombarda, 598  
Tel. 226 062 179  
Po-pá 12-15, 19,30-23 (0 pá);  
so 12,30-16, 19,30-0  
Zdejší burger odhaluje zcela nové chuť! Čatni z manga a koziho syra, nakládaná cibule a pórka... Jídlo 7-10 €.

### A Tasquinha E2 **2**

→ Rua do Carmo, 23  
Tel. 223 322 145  
Po-so 12-15, 19-0  
Rustikální *fascia* a k tomu odpovídající jídla: filé z chobotnice a smažené kousky těsta s treskou s rajčatovou rýží nebo červenými fazolemi. Velký výběr dezertů. Jídlo 8-17 €.

### Churrascaria Assador Típico D2 **3**

→ Rua de D. Manuel II, 18-22  
Tel. 222 015 149  
Denně 8-23,30  
Dlouhatánské stoly ve stolečnickém domě (*azulejos* a žulové zdi). Grilované *picanha* (hovězí), bohaté porce chobotnice na rožni. Jídlo 6-14 € (poledne), 10-20 € (večer).

### O Caracás E4 **4**

→ Rua das Taipas, 27  
Tel. 222 017 179  
Po-so 11,30-14,30, 19,30-22  
V poledne se pracující těsní v sále v mezipatře nebo na

terase v zadní části. Jednoduchá, ale všemi doporučovaná *Bacalhau a Gomes de Sál*  
**Book F2 **5****  
→ Rua Avis, 10  
Tel. 917 953 387  
Denně 12-15, 19,30-0  
Restaurace umístěná v bývalém knihkupectví si uchovala svou atmosféru. Vše, co zde najdete, má spojitost s literaturou a gastronomií, a to včetně menu, jež je rozděleno do kapitol. Kvalitní středoměstská kuchyně. Nutná rezervace. Jídlo 15-20 €.

### Antiqvvm A2 **6**

→ Rua de Entre Quintas, 220  
Tel. 226 000 445  
Denně 12-0 (15 ne)  
Okázalá terasa, poblíž Museu Romântico, s výhledem na ústí řeky Douro: úchvatné! Stejně tak kreativní kuchyně pod taktovkou šéfkuchaře Vítor Matose je obdivuhodná! Degustáční menu 80 € (bez vína), jídlo 20-35 €.

## ČAJOVNA, KIOSEK

### Rota do Chá C2 **7**

→ Rua Miguel Bombarda, 457  
Tel. 220 136 726  
Po-čt 12-20 (21)  
Studenti oceňují zdejší zenové prostředí: sál Ganesh,

marocká terasa a orientální zahrada. Více než 300 druhů čaje a malá restaurace.  
**Base F3 **8****  
→ Passeio dos Clérigos  
Tel. 910 076 920  
Denně 11-21 (22 pá-so)  
V samém srdci zahrady osázené olivovníky se nachází kiosek, který je ideálním místem na bukolickou přestávku s věží Clérigos jako cílovým bodem! Trávníky pokrývají malou, ale opravdu stylovou pasáž s butiky. Momentálně v kurzu!

## BARY, KLUBY

### Âncora d'Ouro (O Pio lho) E3 **9**

→ Praça Parada Leitura, 45  
Tel. 222 003 749  
Po-so 7-4  
„Veš“ přitahuje všechny generace, z nichž nejpočetnější je dav studentů! U *cimbalino* (káva), jednoho točeného s *tremço*s (něco zakusnutí) nebo jídel à la carte se dobře diskutuje o světě! Přiliv návštěvníků hlavně o víkendy.

### Espaço 77 E2 **10**

→ Travessa de Cedofeita, 22  
Tel. 223 218 893  
Po-so 9 (18 so)-4  
Toto doupe cyklistů, přeplněné každý víkend po 19. h, s uvolněnou atmosférou, drží rekord v množství prodaného piva v Portugalsku. Není se čemu divit: Mini

Bock stojí pouhých 0,50 €! Také levná smažená jídla.  
**Lusitano F2 **11****

→ Rua José Falcão, 137  
Tel. 222 011 067  
Stř-so 22-3 (4 pá-so)  
Gayově i heterosexuálové se zde setkávají i nezapomenutelných skladeb. Taneční parket s video projekcí. Koncerty každou středu.  
**Ruas Galeria de Paris e Cândido dos Reis**  
*The place to be!* Právě zde to v Portu v noci žije. Zaplněné chodníky, hudební mix a kosmopolitní fauna.  
**Galeria de Paris F2 **12****

→ Rua Galeria de Paris, 56  
Tel. 222 016 218  
Denně 8,30-3 (4 pá-so)  
Nečekaný Fiat Cinquecento pověšený na zdi a vitríny plné starých hraček. Buřet a čajovna přes den, DJ a koncerty každý večer.  
**Plano B F3 **13****  
→ Rua Cândido dos Reis, 30  
Tel. 222 012 500  
Stř-so 22-6  
Místo výstav a uměleckých vystoupení... kde to začíná vřít s příchodem večera! Rodí se zde nejlepší portugalská F3! Rock, electro, reggae.

## UMĚLECKÉ GALERIE

### Ó! Galeria E1 **14**

→ Rua Miguel Bombarda, 61

Tel. 930 558 047  
Po-so 12-20  
V ulici Miguel Bombarda se to galeriemi jen hemží. Tato jedna vystavuje kresby, malby, ilustrace a fanziny mladých autorů.  
**Cruzes Canhoto C2 **15****  
→ Rua Miguel Bombarda, 452  
Tel. 223 197 406  
Denně 10-19 (různá otevírací doba)  
Galerie primitivního a syrovného umění, v Portugalsku naprosto ojedinělá: Svět každého umělce, autodiaktický, je zde jedinečný.

## NÁKUPY

### A vida portuguesa F3 **16**

→ Rua Galeria de Paris, 20, 1. patro  
Tel. 222 022 105  
Po-so 10-20, ne 11-19  
Dlouhé dřevěné pulty tohoto bývalého butiků s látkami jsou plné řemeslných hraček, krabic, mýdel, olejí a jiných předmětů. Kouzelné prostředí připomínající 19. století.  
**Coração Alecrim E2 **17****

→ Travessa Cedofeita, 28  
Tel. 938 111 512  
Po-so 11-19  
Tato značka nabízí nejen *eco-friendly* oblečení, ale také vytříbený výběr retro

předmětů, surové keramiky... Skvost!  
**Centro Comercial Bombarda D2 **18****  
→ Rua Miguel Bombarda, 285  
Tel. 934 337 703  
Po-so 12-20  
Svůj butik zde má i květinářství malých výrobců: design, móda...  
**Rua do Rosário F4**  
Vyčumčáte zde sekáče a *concept stores*.  
**Patch F4 **19****  
→ n° 193  
Tel. 220 946 101  
Po-so 10-11-20

V jeskyni Ali Baby se obchoduje s oblečením i věcmi, mezi kterými najdete také osvětlení Artura Mendanhy. Výstavy v suterénu a malý vnitřní dvůr.  
**CRU F4 **20****  
→ n° 211  
Tel. 912 896 618  
Po-so 10-20  
Vitrína stylistů, kteří zde pracují v *coworking* prostoru: oblečení 100% odolné, boty, neobyklá bizuterie... vše ručně vyráběné.  
**Almaviva Family Concept F3 **21****  
→ n° 294  
Tel. 224 947 993  
Út-so 10-13, 14-19  
Hračky, dekorace, barvitě oděvy pro nejmenší... protože styloví můžete být v každém věku!

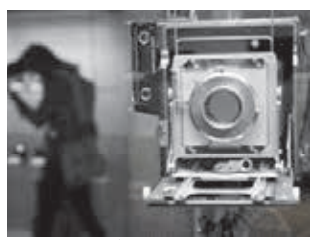

CENTRO PORTUGUÊS DE FOTOGRAFIA

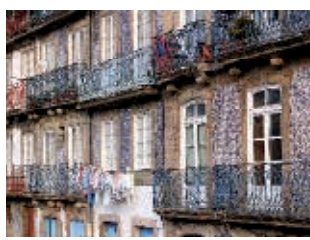

MIRAGAIA



IGREJAS DOS CARMELITAS E DO CARMO



IGREJA E TORRE DOS CLÉRIGOS



MUSEU DO VINHO DO PORTO

★ **Jardim do Palácio de Cristal** B2  
 → Rua de D. Manuel II IV–IX; denně 8–21; X–III; denně 8–19  
 Rozsáhlý romantický park s lipovými alejemi, trávničky, fontánami... Pavilon Sport Rosa Mota uprostřed, hemisférická betonová kopule, která vystřídala Palácio de Cristal. Viz též str. 9.  
 ★ **Museu Romântico** A2  
 → Rua de Entre-Quintas, 220 Tel. 226 057 032

Po–so 10–17:30; ne 10–12:30, 14–17:30  
 Vila Macieirinha, stojící mezi duby, je skvělou ukázkou prostředí, ve kterém žila místní buržoazie 19. st.: obrazy, kulečník, nábytek, nádobí... Viz též str. 9.  
 ★ **Rua Miguel Bombarda** D1  
 → Umělecké galerie Obecně út–so 14–19:30  
 Ulice městských galerií: obrazy, sochy a další performers... Milovníci současného umění se zde potkávají v galeriích nebo barech. Nedaleko odsud se mladí módní tvůrci se-

tkávají v Centro Comercial Bombarda (B D2).  
 ★ **Museu Nacional Soares dos Reis** C2  
 → Palácio dos Carrancas, Rua de D. Manuel II, 44 Tel. 223 393 770 Út–ne 10–18  
 V rozsáhlé neoklasicistní budově růžové barvy (1795) naleznete hlavní sbírku portugalského umění: malby (G. Vasco, H. Poussão, A. Silva Porto...) a sochy (A. Soares dos Reis...) z 19. a 20. st., porcelány Fabrika de Miragaia, bižuterie... Viz též str. 8.  
 ★ **Jardim da Cordoaria** E3  
 → Campo dos Mártires da Pátria

V létě je tato zahrada se svými platanovými alejemi a vodní plochou obklopenou sochami vskutku osvěžujícím místem. Zvláštní bronzové sochy na okraji parku ztvárňují smějící se a posmívající se osoby, tolik typické pro Juana Muñoz. ★ **Centro Português de Fotografia** E3  
 → Campo dos Mártires da Pátria Tel. 220 046 300 III–VI, IX–X: út–pá 10–18; víkend 15–19 / VII–VIII: po–pá 10–18; víkend 15–19 / XI–II: út–pá 10–12:30, 14–17; víkend 15–19

Věžnice Relação (18. st.), bohužel dobře známá za režimu Salazara, je dnes sídlem muzea fotografie. Cesta je protkána těžkými dveřmi, je třeba přejít přes věžešský dvůr a zrenovované cely. Dočasné (fotografie) i stálé (foto materiál) výstavy. Viz též str. 7.  
 ★ **Miragaia** D3  
 Vrata s kladpadly ve tvaru khamsa (talisman ve tvaru ruky), kolem Rua São Bento da Vitória, znázorňují umístění bývalé judaia, židovské čtvrti založené ve 14. st. Strmé uličky více na západě vedou do panoramatické Jardim dos Virtudes.

★ **Igrejas dos Carmelitas e do Carmo** E2  
 → Rua do Carmo Tel. 222 050 279  
 Igreja dos Carmelitas Po–pá 7:30–19, víkend 9–18:45  
 Igreja do Carmo Po, stř 8–12, 13–18; út, čt 10–18; pá–ne 9–17:30 (16:50; 13:30 ne)  
 Dva překrásné barokní kostely (18. st.) zdobené talhas douradas (zlacenou dřevěnou). Levou stranu Igreja do Carmo zkrášluje největší stěna s azulejos (C. Branco) ve městě!  
 ★ **Igreja e Torre dos Clérigos** F3  
 → Rua de S. Filipe de Nery

Tel. 220 145 489  
 Denně 9–19  
 Odkaz baroka v Portu! Na vrcholu monumentálního balustrového schodiště se nachází kostel podlouhlého tvaru, navržený architektem N. Nasonim (1691–1773). Úžasný výhled z věže vysoké 75 m. Olušující zvonková hra se rozezní vždy ve 12 h a 18 h! Viz též str. 6.  
 ★ **Livraria Lello** F3  
 → Rua dos Carmelitas, 144 Tel. 222 002 037  
 Denně 10–19:30 (19 víkend)  
 Prestižní knihkupectví (1881) je součástí národního dědictví. Za neogotickou fasádou

s vroubkovaným štítem se nachází pozoruhodné schodiště s dvojitým ramenem, dřevěné balustrády a stropní vitráže! Placené vstupné (4 €) je odečteno z částky při zakoupení knihy. Malá kavárna v 1. patře.  
 ★ **Museu do Vinho do Porto** B3  
 → Rua de Monchique, 45 Tel. 222 076 300 Út–so 10–17:30; ne 10–12:30, 14–17:30  
 Muzeum vína, rozmístěné pod klenbami skladiště z 18. st. Dozvíte se zde, jak portské víno utvářelo Porto nejen fyzicky, ale i kulturně.